

## PENENTUAN AWAL DAN DURASI MUSIM KEMARAU MENGGUNAKAN FUNGSI POLYNOMIAL DENGAN APLIKASI VISUAL BASIC FOR APPLICATIONS (VBA)

### DETERMINATION OF DRY SEASON ONSET AND DURATION USING POLYNOMIAL FUNCTION WITH VISUAL BASIC FOR APPLICATIONS (VBA)

Fadli Irsyad<sup>1\*</sup>, Satyanto Krido Saptomo<sup>2</sup>, Budi Indra Setiawan<sup>2</sup>

<sup>1</sup> Program Studi Teknik Pertanian, Universitas Andalas, Padang

<sup>2</sup> Departemen Teknik Sipil dan Lingkungan, Institut Pertanian Bogor, Bogor 16680

\* Corresponding author, email: fadliirsyad\_ua@yahoo.com

Penyerahan Naskah: 16 Juli 2013

Diterima untuk diterbitkan: 6 Mei 2014

#### ABSTRACT

Forecasting the occurrence of the onset of dry season and its length is important in determining the availability of water for irrigation, domestic and industrial uses. The length of dry season is used for reference in calculating water demand. Prediction of drought can be studied based on the rainfall patterns that have occurred. This is possible because there is a tendency that the rain will repeat a certain pattern at a certain time. The purpose of this study was to predict the onset of dry and rainy seasons as well as their length. Determination of the onset of dry season and its length was conducted using polynomial function of the cumulative amount of rain every single day based on the rain data. The research was conducted using rainfall data from Climate Station III in Serang from 1989 to 2010. The sum of daily rainfall could form a polynomial function. If the magnitude of daily rainfall in a certain period of time is less than the slope of the cumulative annual rainfall, then at that time the dry season is occurred. Determination of the dry season peak can be done by finding the maximum (extreme) point from the polynomial function by getting the second derivative which value is close or equal to zero. In average, the dry season occurred in Serang city started on the 132nd until 300th day. Deviation value for the onset of dry and rainy seasons were 23 and 38 days, respectively, with an average of length of 168 days. The average of R2 value for polynomial function was 0.9937.

**Keywords:** dry season, length of dry season, Visual Basic for Applications (VBA), Serang climatology

**Sitasi:** Irsyad F., Saptomo S.K. dan Setiawan B.I. 2014. Penentuan awal dan durasi musim kemarau menggunakan fungsi polinomial dengan aplikasi Visual Basic for Application (VBA). *J Agromet Indonesia*. 28(1):40-46.

#### PENDAHULUAN

Penentuan musim di wilayah Indonesia oleh Badan Meteorologi Klimatologi dan Geofisika (BMKG) dilakukan dengan cara menganalisis data curah hujan observasi permukaan dalam periode dasarian, yaitu rentang waktu selama 10 (sepuluh) hari. Dalam satu bulan dibagi menjadi 3 dasarian, yaitu Dasarian 1 dimulai dari tanggal 1 sampai dengan 10, dasarian 2 dimulai tanggal 11 sampai dengan 20 dan dasarian 3 dimulai tanggal 21 sampai dengan akhir bulan (BMKG, 2010). Berdasarkan ketentuan yang dibuat oleh BMKG, Awal Musim Hujan (AMH) ditandai dengan jumlah curah hujan dasarian lebih dari 50 mm dan diikuti minimal dua

dasarian berikutnya. Sebaliknya awal musim kemarau ditandai dengan jumlah curah hujan dasarian kurang dari 50 mm dan diikuti minimal dua dasarian berikutnya.

Definisi AMH dapat juga bergantung pada kondisi wilayah lokal untuk bidang pertanian. Untuk kepentingan sektor pertanian, AMH adalah informasi yang penting dalam penentuan waktu dan pola tanam. Definisi AMH yang digunakan pada bidang pertanian di Indonesia, apabila curah hujan setelah 1 Agustus tercatat lebih dari 40 mm dalam 5 hari berturut-turut tanpa diikuti 10 hari *dry spell* atau curah hujan kurang dari 5 mm dalam periode 10 hari (Moron *et al.*, 2008).

Di daerah yang memiliki iklim kering dan basah, penentuan masa dan lama musim tanam sangat dipengaruhi oleh ketersediaan air. Curah hujan (P) dan evapotranspirasi (PE) adalah parameter yang menjadi syarat dalam menentukan musim tanam (Bello *et al.*, 2010). Salah satu masalah utama bagi petani adalah menentukan tanaman yang sesuai pada kondisi wilayah dan waktu tertentu (Ohara *et al.*, 2005). Pada lahan sawah tadah hujan, penanaman dilakukan bertepatan dengan musim hujan, sedangkan saat musim kemarau lahan sawah biasanya beralih fungsi menjadi lahan pertanian lain seperti palawija dengan tingkat kebutuhan air irigasi yang lebih rendah.

Perhatian utama dalam pertanian adalah awal, akhir dan panjang musim hujan, distribusi jumlah curah hujan sepanjang tahun dan risiko kekeringan (Edoga, 2007). Prakiraan terjadinya awal dan panjang musim kering merupakan hal penting dalam menentukan ketersediaan air baik untuk irigasi, domestik dan industri. Perlu upaya untuk mengantisipasi kekeringan yang terjadi jika air tersedia tidak mencukupi kebutuhan air selama musim kemarau. Panjang musim kemarau menjadi acuan dalam menghitung kebutuhan air yang harus diusahakan agar kebutuhan air terpenuhi.

Jika kondisi musim kering tidak diperhitungkan maka kekurangan air yang terjadi dapat mengakibatkan penurunan produktivitas berbagai sektor seperti industri dan pertanian. Namun jika kondisi tersebut dapat diprediksi maka kekurangan air yang terjadi dapat dicegah dengan berbagai cara, seperti dengan mengadakan embung, waduk, dan lainnya.

Prediksi kekeringan dapat dipelajari berdasarkan interaksi iklim terkait dengan pola hujan yang pernah terjadi. Hal ini dapat dilakukan karena ada kecenderungan hujan akan berulang mengikuti pola tertentu pada kurun waktu tertentu.

Bagi instansi penyedia air baku, analisis waktu dan durasi peralihan musim kering perlu dilakukan terkait dengan pengalokasian air yang akan didistribusikan. Hal ini dimaksudkan agar jika terjadi kekurangan air, upaya penanggulangan dapat dilakukan dengan menambah sumber air alternatif atau dengan cara meningkatkan kemampuan penyimpanan air tanah.

Musim kemarau juga terkait erat dengan kebakaran hutan. Kebakaran di Indonesia sering terjadi pada bulan-bulan kering antara Juni sampai September (Chandra *et al.*, 1998). Bencana kebakaran hutan dan lahan sangat rentan terjadi pada saat tersebut, sehingga perlu dilakukan penyelidikan untuk mendapatkan hubungan antara kekeringan dengan terjadinya kabut/asap (Robert *et al.*, 2004).

Tujuan dari penelitian ini adalah memperkirakan awal musim kemarau dan musim hujan serta panjang musim kemarau dan musim hujan tersebut.

Banyak metode yang dapat dilakukan untuk menentukan awal dan panjang musim kering. Dalam model ini penentuan awal dan panjang musim kering ditentukan berdasarkan fungsi polinomial dari jumlah kumulatif hujan tiap satu hari berdasarkan data hujan. Akumulasi hujan pada satu hari dengan hari sebelumnya hingga akhir tahun akan membentuk suatu fungsi polinomial. Metode ini sangat sederhana dan dapat diaplikasikan untuk data deret waktu (*time series*).

### METODE PENELITIAN

Penelitian ini dilakukan dengan menggunakan data curah hujan dari Stasiun Klimatologi Kelas III Kota Serang dari tahun 1989–2010. Penentuan awal dan panjang musim kemarau dilakukan dengan menganalisis fungsi kumulatif dari curah hujan harian dalam satu tahun. Curah hujan yang terjadi di suatu daerah disusun secara kumulatif setiap tahun. Dari penjumlahan hujan harian maka akan terbentuk suatu fungsi. Salah satu kelas yang paling berguna dan terkenal dalam penggambaran fungsi himpunan bilangan real ke dalam dirinya adalah kelas polinomial aljabar, himpunan fungsinya berbentuk (Burden *et al.*, 1989):

$$P_n(x) = a_n x^n + a_{n-1} x^{n-1} + \dots + a_1 x + a_0 \quad (1)$$

dimana  $n$  pada Persamaan (1) adalah bilangan bulat positif dan  $a_0, \dots, a_n$  adalah konstanta. Salah satu alasan penting fungsi ini karena fungsi tersebut menggunakan pendekatan kontinu dan seragam (Gambar 1). Fungsi polinomial memiliki interval dan batasan, sehingga fungsi ini dapat dijadikan acuan dalam menganalisis curah hujan harian selama satu tahun dengan nilai batasan 365 atau 366 hari (*Julian days*).

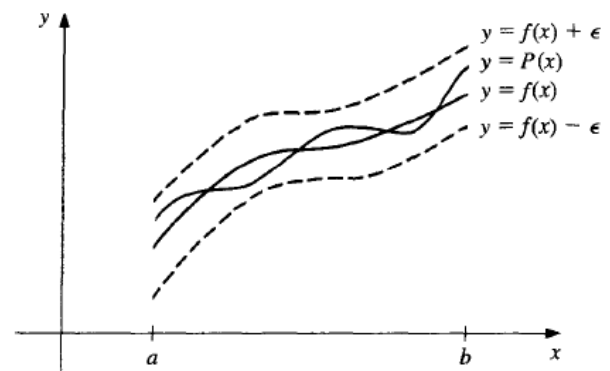

Gambar 1. Bentuk fungsi polinomial (Burden *et al.* 1989).

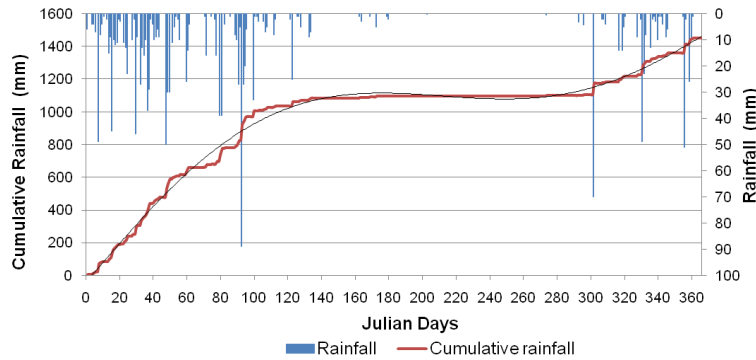

Gambar 2. Curah hujan Serang tahun 1991.

Tahap pertama dalam menganalisis awal musim kemarau adalah dengan membuat hujan kumulatif, selanjutnya menghitung koefisien  $a_5, a_4, \dots, a_1$ , dan  $a_0$  pada tahun tersebut. Setelah diketahui fungsi hujan kumulatif ( $F(x)$ ) maka gradien hari kering (*slope*) dihitung dari fungsi tersebut. Tahapan selanjutnya mencari perubahan hujan setiap hari ( $F'(x)$ ) untuk melihat hujan harian berdasarkan model polinomial, jika hasil model polinomial mendekati curah hujan harian maka model layak untuk digunakan untuk dianalisis, fungsi yang paling mendekati kondisi curah hujan Indonesia adalah polinomial orde-5.

Selanjutnya gradien hari kering (*slope*) yang didapatkan dibandingkan dengan hujan harian berdasarkan model, jika berada di bawah garis gradien maka dikatakan musim kering pada tahun tersebut. Namun jika menggunakan pola BMKG gradien curah hujan (*slope*) adalah 50 mm/10 hari (5 mm/hari). Setelah didapatkan awal musim kemarau dilanjutkan menghitung awal musim hujan dan puncak musim kemarau. Akumulasi hujan setiap harinya hingga akhir tahun akan membentuk satu fungsi dengan pola polynomial. Hal ini dapat dilihat pada Gambar 2. Fungsi hujan kumulatif dibentuk dalam *julian days*, sehingga diperoleh persamaan yang dapat menentukan besarnya hujan kumulatif pada saat hari ke  $x(F(x))$ . Persamaan hujan kumulatif dapat dilihat sebagai berikut:

$$Y = F(x) = a_5 \cdot x^5 + a_4 \cdot x^4 + a_3 \cdot x^3 + a_2 \cdot x^2 + a_1 \cdot x + C \quad (2)$$

Pada Persamaan (2) koefisien  $a_5, a_4, \dots, a_1$  dan  $C$  dapat dihitung dengan menggunakan fungsi  $LINEST(known\_y's, known\_x's, const, stats)$  dengan VBA, parameter *known\_y's* merupakan nilai hujan kumulatif dan *known\_x's* nilai *Julian days*.

$$dYval = Worksheets(2).Range(Sheet2.Cells(2, 5 + 1), Sheet2.Cells(367, 5 + 1))$$

$$dXval = Worksheets(2).Range(Sheet2.Cells(2, 1), Sheet2.Cells(367, 5))$$

$$Cells(6 + 1, 1 + k) = WorksheetFunction.Index(Application.LinEst(dYval, dXval), 1, k)$$

Garis  $F(x)$  yang hampir datar pada Gambar 2 menandakan perubahan hujan setiap harinya sangat kecil dan jika terus menerus terjadi maka dapat dipastikan saat itu adalah musim kemarau, jika peningkatan hujan kumulatif signifikan maka saat itu berada pada musim hujan. Titik peralihan inilah (*X-dry* dan *X-wet*) yang menjadi penentu awal musim kemarau atau hujan. Penentuan kedua titik tersebut dilakukan berdasarkan gradient garis (*slope*) dari fungsi  $F(x)$ .

Fungsi hujan kumulatif ( $F(x)$ ) memiliki *slope* (kemiringan). *Slope* tersebut dapat dihitung dengan menggunakan fungsi VBA pada Persamaan (3):

$$\text{Slope} = \frac{\sum (x - \hat{x})(y - \hat{y})}{\sum (x - \hat{x})^2} \quad (3)$$

$$\text{Dry season gradient} = WorksheetFunction.Index(Application.LinEst(dYval2, dXval2), 1)$$

Nilai ini menunjukkan pengaruh perubahan hari ( $x$ ) terhadap fungsi hujan kumulatif dalam satu tahun. Besarnya nilai *slope* menandakan rata-rata pertambahan/pengurangan yang terjadi pada fungsi  $F(x)$  (Gambar 3).

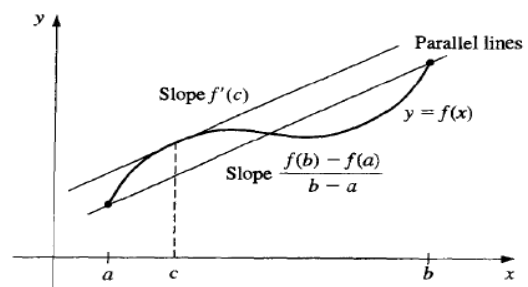

Gambar 3. Penentuan gradien fungsi polinomial (Burden et al. 1989).

Nilai inilah yang dijadikan acuan atau batasan dalam menentukan kapan terjadinya musim kemarau dan sebaliknya. Jika besar hujan harian dalam kurun waktu tertentu lebih kecil dari *slope* hujan kumulatif selama satu tahun, maka pada saat itu berada pada kondisi musim kemarau.

Perubahan  $F(x)$  terhadap hari akan diperoleh dengan mendapatkan turunan pertama dari Persamaan 2. Hal ini menandakan jumlah hujan pada hari tersebut berdasarkan pendekatan model pada Persamaan (4).

$$F'(x) = \frac{dy}{dx} = 5a_5x^4 + 4a_4x^3 + 3a_3x^2 + 2a_2x + a_1 \quad (4)$$

Function FY5\_I(a5, a4, a3, a2, a1, x)  
 $FY5\_I = 5 * a5 * x^4 + 4 * a4 * x^3 + 3 * a3 * x^2 + 2 * a2 * x + a1$   
 End Function

Awal musim kemarau dan musim hujan dapat di peroleh dengan membandingkan Persamaan (3) dengan Persamaan (4). Jika nilai  $F'(x) <$  dari *slope* maka pada saat itu merupakan musim kemarau namun jika sebaliknya maka dikatakan musim hujan. Hal ini dapat dilihat pada Gambar 4.

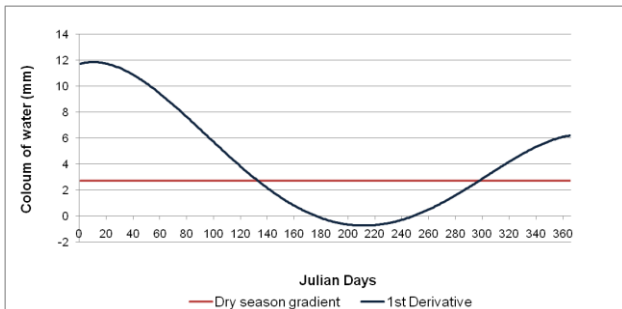

Gambar 4.  $F'(x)$  dari fungsi hujan tahun 1991 dan gradien hari keringnya.

Penentuan puncak musim kemarau dapat dilakukan dengan mencari titik maksimum (ekstrim) dari  $F(x)$  yang dilakukan dengan mendapatkan turunan ke-3  $F'''(x)$  yang nilai  $x$  mendekati/sama dengan nol ( $F'''(x) \sim 0$ ) seperti pada Persamaan (5).

$$F'''(x) = \frac{d^3y}{dx^3} = 20a_5x^3 + 12a_4x^2 + 6a_3x + 2a_2 \quad (5)$$

Function FY5\_II(a5, a4, a3, a2, x)  
 $FY5\_II = 4 * 5 * a5 * x^3 + 3 * 4 * a4 * x^2 + 3 * a3 * 2 * x + 2 * a2$   
 End Function

### HASIL DAN PEMBAHASAN

Aplikasi ini memiliki tiga tahapan, tahapan pertama *Read Data*, yaitu tahapan untuk pembacaan data curah hujan harian selama beberapa tahun (tergantu ketersediaan data). Tahapan berikutnya *Analysis* yakni penentuan koefisien  $a_5, a_4, \dots, a_1$ , dan  $a_0$  beserta gradien hari kering. Tahapan terakhir *Report* yakni perhitungan kapan terjadinya hari awal musim kemarau dan hujan setiap tahunnya. Proses penentuan awal musim dapat dilihat pada Gambar 5.

Penentuan koefisien  $a_5, a_4, \dots, a_1$ , dan  $a_0$  menghasilkan model polinomial yang sangat mendekati dengan kondisi hujan kumulatif yang terjadi di Kota Serang. Hal ini terlihat jelas dengan nilai  $R^2$  rata-rata 0,9937, dengan gradien hari kering rata-rata 4,449 mm, hal ini dapat dilihat pada Tabel 1. Nilai gradien ini juga dipengaruhi jumlah hujan dalam satu tahun, semakin sedikit jumlah hujan tahunan maka gradiennya akan semakin kecil, begitu juga sebaliknya.

**DETERMINATION EARLY DRY SEASON AND DURATION USING POLYNOMIAL FUNCTION WITH VBA**

Created by: Fadli Irsyad, Satyanto Krido Saptomo, Budi Indra Setiawan

READ DATA
ANALYSIS
REPORT

INPUT PARAMETERS								RESULT						
Year	a5	a4	a3	a2	a1	a0	Dry season gradient	Year	Early dry season	Early wet season	Length of dry season	Peak of dry season	Annual rainfall (mm)	Maximum rainfall (mm)
1989	2.23E-09	-2.17E-06	0.0009	-0.1795	22.7724	-227.5643	4.054	1989	121	318	197	251	1904	116
1990	3.70E-09	-3.36E-06	0.0012	-0.1977	20.7179	-58.3635	3.829	1990	136	318	182	269	1869	98
1991	-1.76E-09	1.75E-06	-0.0005	0.0143	11.7114	-44.7472	2.694	1991	134	298	164	212	1450	89
1992	-3.35E-09	2.92E-06	-0.0008	0.0487	9.2117	55.0341	4.375	1992	113	255	142	182	2035	82
1993	1.35E-09	-1.13E-06	0.0004	-0.0688	12.0508	41.5447	4.243	1993	159	326	167	267	1827	102
1994	-2.71E-09	2.57E-06	-0.0008	0.0596	7.8977	-25.5268	2.522	1994	135	298	163	208	1256	65
1995	6.76E-09	-5.48E-06	0.0016	-0.2238	24.3820	-139.1444	9.087	1995	167	303	136	100	3899	73
1996	-6.38E-10	7.38E-07	-0.0002	-0.0259	16.0865	9.5481	7.967	1996	111	270	159	193	3584	88
1997	-1.90E-10	4.02E-07	-0.0002	0.0001	10.3856	7.8969	3.078	1997	163	363	200	271	1353	58
1998	-1.90E-09	2.01E-06	-0.0007	0.0792	5.8015	-34.4524	7.067	1998	124	268	144	199	2850	43
1999	-2.54E-09	2.77E-06	-0.0009	0.0745	11.3917	-48.3775	6.019	1999	128	279	151	206	3024	73
2000	-1.71E-09	1.70E-06	-0.0005	0.0300	10.5612	-8.2709	4.624	2000	135	297	162	212	2033	66
2001	-9.19E-10	5.05E-07	0.0002	-0.1324	27.7880	-128.6383	6.950	2001	107	267	160	180	3206	89
2002	1.28E-09	-1.02E-06	0.0004	-0.0913	18.7407	-93.5687	3.998	2002	160	345	185	273	1866	44
2003	5.90E-10	-1.56E-07	0.0000	-0.0257	9.8678	-103.5550	3.289	2003	130	288	158	221	1776	65
2004	4.58E-10	-4.20E-07	0.0002	-0.0708	14.2007	-93.5324	2.821	2004	143	338	195	252	1399	107
2005	1.63E-09	-1.58E-06	0.0006	-0.1129	15.0607	-62.9741	4.154	2005	134	334	200	279	1759	76
2006	-1.30E-09	1.45E-06	-0.0005	0.0486	6.9749	-16.9268	2.648	2006	155	358	203	244	1248	128
2007	-7.35E-10	8.30E-07	-0.0003	0.0020	9.9632	-43.3877	3.202	2007	142	315	173	228	1493	99
2008	-9.99E-10	1.02E-06	-0.0003	0.0042	8.3637	103.2701	2.951	2008	124	280	156	202	1536	94
2009	7.99E-11	-8.86E-08	0.0002	-0.0779	15.4993	-58.8958	2.621	2009	123	295	172	208	1386	53
2010	7.80E-10	-1.29E-06	0.0007	-0.1379	15.9118	-84.8944	5.690	2010	59	186	127	110	2137	70
Average	3.49E-12	9.31E-08	0.0000	-0.0445	13.8753	-43.4940	4.449	Average	227	260	279	303	524	534
								Deviation	616	611	606	598	830	825

Gambar 5. Aplikasi VBA untuk penentuan hari kering

Tabel 1 Koefisien dan gradien untuk fungsi polinomial hujan kumulatif.

Year	a5	a4	a3	a2	a1	a0	dry season gradient	R <sup>2</sup>
1989	2,23E-09	-2,17E-06	8,58E-04	-0,1795	22,7724	-227,5643	4,054	0,984
1990	3,70E-09	-3,36E-06	1,16E-03	-0,1977	20,7179	-58,3635	3,829	0,996
1991	-1,76E-09	1,75E-06	-4,99E-04	0,0143	11,7114	-44,7472	2,694	0,993
1992	-3,35E-09	2,92E-06	-7,83E-04	0,0487	9,2117	55,0341	4,375	0,997
1993	1,35E-09	-1,13E-06	3,67E-04	-0,0688	12,0508	41,5447	4,243	0,993
1994	-2,71E-09	2,57E-06	-7,74E-04	0,0596	7,8977	-25,5268	2,522	0,995
1995	6,76E-09	-5,48E-06	1,62E-03	-0,2238	24,3920	-139,1444	9,087	0,996
1996	-6,38E-10	7,38E-07	-1,61E-04	-0,0259	16,0865	9,5481	7,967	0,998
1997	-1,90E-10	4,02E-07	-1,72E-04	0,0001	10,3856	7,8969	3,078	0,995
1998	-1,90E-09	2,01E-06	-6,82E-04	0,0792	5,8015	-34,4524	7,067	0,998
1999	-2,54E-09	2,77E-06	-9,02E-04	0,0745	11,3917	48,3775	6,019	0,997
2000	-1,71E-09	1,70E-06	-5,12E-04	0,0300	10,5612	-8,2709	4,624	0,995
2001	-9,19E-10	5,05E-07	1,63E-04	-0,1324	27,7880	-128,6383	6,950	0,995
2002	1,28E-09	-1,02E-06	3,51E-04	-0,0913	18,7407	-93,5687	3,998	0,995
2003	5,90E-10	-1,56E-07	1,15E-05	-0,0257	9,8678	-103,5550	3,289	0,988
2004	4,58E-10	-4,20E-07	2,08E-04	-0,0708	14,2007	-93,5324	2,821	0,989
2005	1,63E-09	-1,58E-06	5,92E-04	-0,1129	15,0607	-62,9741	4,154	0,992
2006	-1,30E-09	1,45E-06	-5,18E-04	0,0486	6,9749	-16,9268	2,648	0,994
2007	-7,35E-10	8,30E-07	-2,54E-04	0,0020	9,9632	-43,3877	3,202	0,993
2008	-9,99E-10	1,02E-06	-2,85E-04	0,0042	8,3637	103,2701	2,951	0,991
2009	7,96E-11	-8,86E-08	1,50E-04	-0,0779	15,4993	-58,8958	2,621	0,991
2010	7,80E-10	-1,29E-06	6,72E-04	-0,1379	15,9118	-84,8944	5,690	0,997
Average	3,49E-12	9,31E-08	2,63E-05	-0,0445	13,8753	-43,4940	4,449	0,9937

Hasil perhitungan yang dilakukan dengan menggunakan aplikasi polinomial (Gambar 3) menggunakan bahasa *Visual Basic Application* (VBA), didapatkan hubungan hujan kumulatif rata-rata setiap hari seperti pada Persamaan (6):

$$Y=f(x)=3.49 \times 10^{-12} x^5 + 9.31 \times 10^{-8} x^4 + 2.63 \times 10^{-5} x^3 - 0.0445 x^2 + 13.875 x - 43.494 \quad (6)$$

Koefisien dari Persamaan (6) didapatkan dari rata-rata koefisien hujan kumulatif dari tahun 1989 hingga 2010. Pola hujan kumulatif dari tahun 1989 hingga 2010 dapat terlihat pada Gambar 6.

Rata-rata musim kemarau yang terjadi di Kota Serang dimulai pada hari ke 132 hingga hari ke 300 dengan lama rata-rata 168 hari. Awal musim kemarau dan hujan hasil simulasi memiliki nilai deviasi 23 untuk awal musim kering, 38 untuk awal musim hujan. Jika dilihat dari Tabel 2, kondisi demikian telah berlangsung dari tahun 1989 hingga

2009 dengan kisaran  $\pm 10$  hari lebih cepat atau lebih lambat. Namun lain halnya yang terjadi pada tahun 2010 total curah hujan tahunannya 2.137 mm, pada tahun tersebut gradien musim kering sebesar 5,69 mm, dan musim kemarau memiliki rentang waktu yang relatif singkat, yakni pada hari ke 59 hingga hari ke 186. Pada tahun 2010 hujan tersebar merata sepanjang tahun hal ini dapat dilihat pada Gambar 7. Tidak ada garis yang relatif datar pada kurun waktu yang lama.

Hasil perhitungan ini dapat dijadikan acuan awal dan panjang musim kering, sehingga dapat ditentukan jumlah air untuk memenuhi berbagai kebutuhan baik untuk irigasi, domestik dan industri.

Hasil analisis menunjukkan pada rentang waktu antara hari ke-132 (11 Mei) hingga hari ke-300 (26 Oktober), sangat rentan terjadinya musim kemarau, namun nilai tersebut bisa lebih cepat atau lambat dengan kisaran 23 dan 38 hari. Puncak musim kemarau pada awal Juli sampai September.

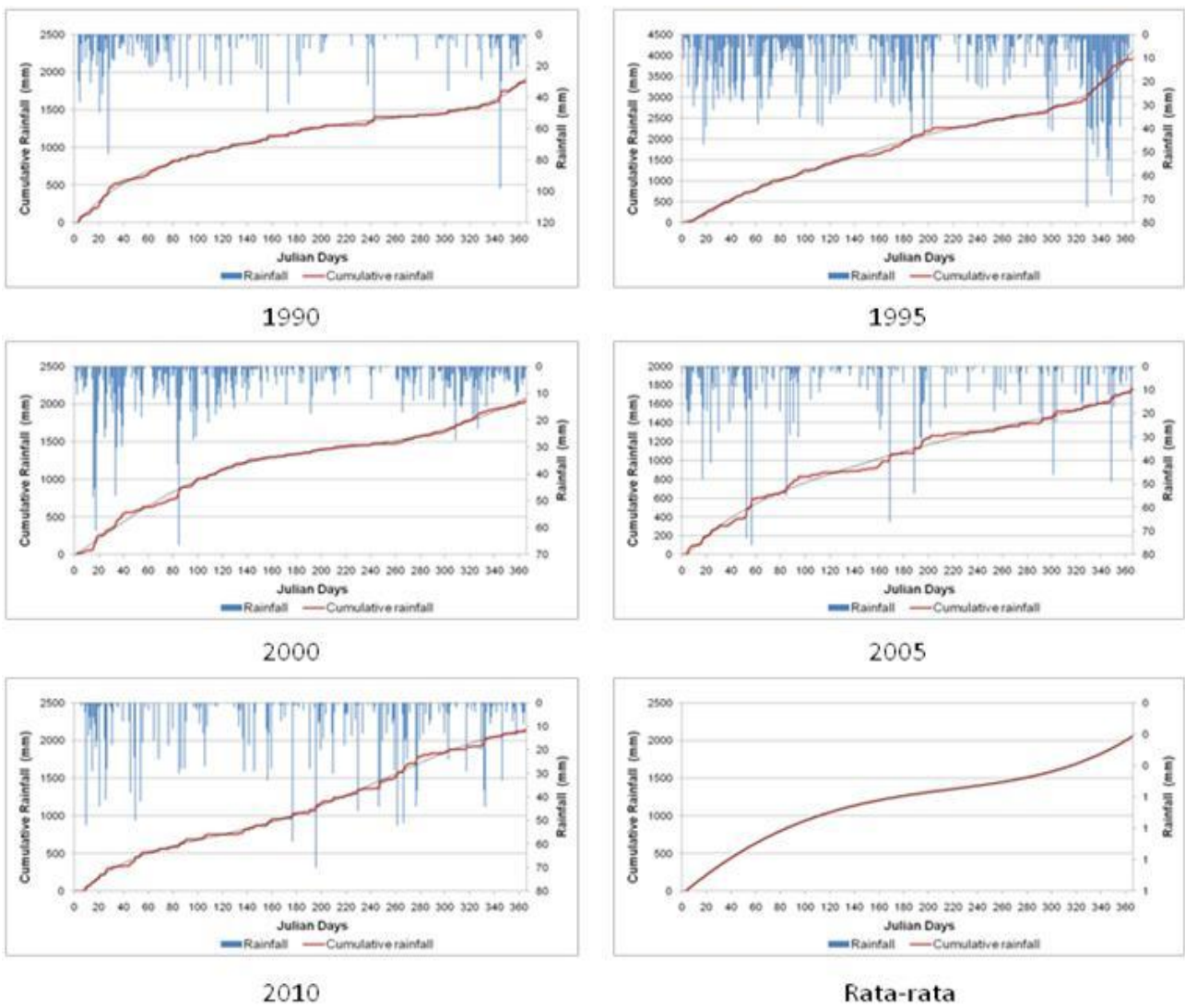

Gambar 6. Fugsi hujan kumulatif Kota Serang.

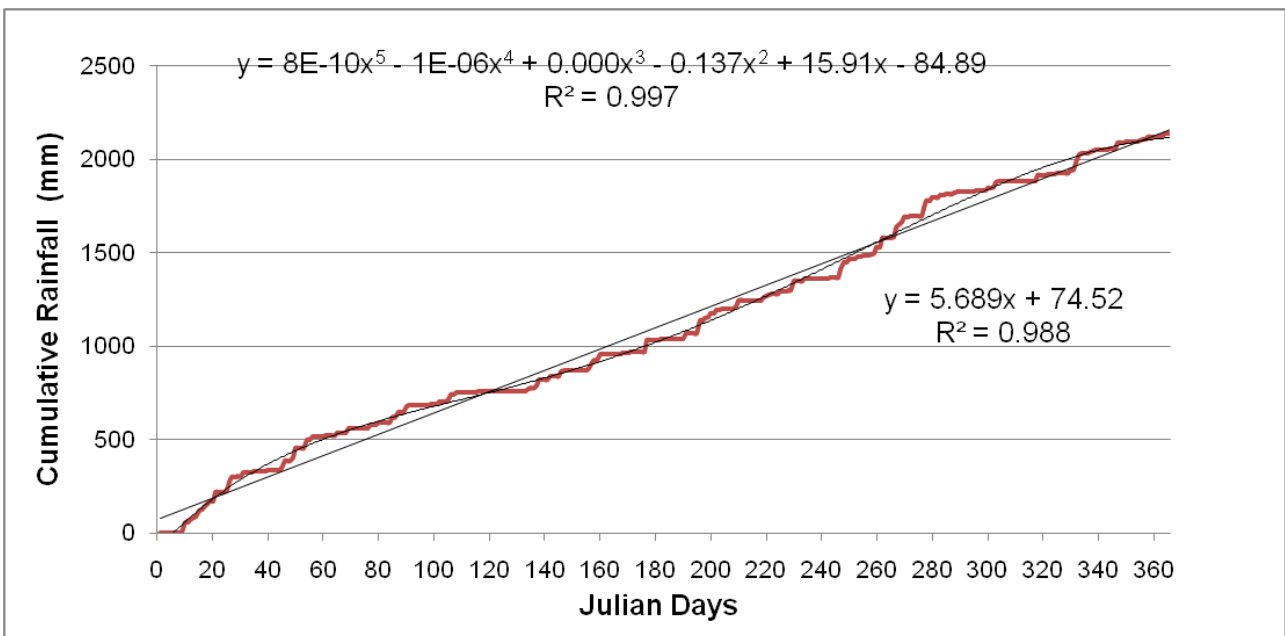

Gambar 7. Kondisi hujan kumulatif tahun 2010.

Tabel 2. Hasil simulasi awal musim kemarau dan hujan untuk Kota Serang.

Year	Early dry season	Early wet season	Length of dry season	Peak of dry season	Annual rainfall (mm)	Maximum rainfall (mm)
1989	121	318	197	251	1904	116
1990	136	318	182	269	1869	98
1991	134	298	164	212	1450	89
1992	113	255	142	182	2035	82
1993	159	326	167	267	1827	102
1994	135	298	163	208	1256	65
1995	167	303	136	258	3899	73
1996	111	270	159	193	3584	88
1997	163	363	200	271	1353	58
1998	124	268	144	199	2850	43
1999	128	279	151	206	3024	73
2000	135	297	162	212	2033	66
2001	107	267	160	180	3206	89
2002	160	345	185	273	1866	44
2003	130	288	158	221	1776	65
2004	143	338	195	252	1399	107
2005	134	334	200	279	1759	76
2006	155	358	203	244	1248	128
2007	142	315	173	228	1493	99
2008	124	280	156	202	1536	94
2009	123	295	172	208	1386	53
2010	59	186	127	110	2137	70
Average	132	300	168	224	2040	81
Deviation	23	38	21	40	756	830

### KESIMPULAN

Metode polinomial orde ke lima sangat tepat digunakan untuk menggambarkan hujan kumulatif setiap tahun dengan nilai  $R^2$  rata-rata 0,994. Rata-rata musim kemarau yang terjadi di Kota Serang dimulai pada hari ke-132 hingga hari ke 300 dengan panjang rata-rata 168 hari. Awal musim kemarau dan hujan hasil simulasi memiliki nilai deviasi 23 untuk awal musim kering, 38 untuk awal musim hujan. Puncak musim kemarau terjadi pada awal bulan Juli hingga akhir bulan September.

### DAFTAR PUSTAKA

- [BMKG] Badan Meteorologi Klimatologi dan Geofisika Stasiun Klimatologi Pondok Betung Tangerang, 2010, *Analisis Musim Kemarau 2010 dan Prakiraan Musim Hujan 2010/2011 Provinsi Banten dan DKI Jakarta*. Tangerang: BMKG.
- Bello N.J., Eruola A.O., Ufoegbune G.C. and Awomeso J.A. 2010. Evaluation of some empirical methods of estimating potential evapo-transpiration for determination of length of growing season in a tropical wet and dry climate. *African J Agricultural Res.* 5(16): 2116–2123.
- Burden R.L. and Faires J.D. 1989. *Numerical Analysis, Fourth Edition*. Boston: PWS-KENT Publishing Company. hlm 841.
- Chandra S., Ziemke J.R., Min W. and Read W.G. 1998. Effects of 1997–1998 El Nino on tropospheric ozone and water vapor. *Geoph Res Lett.* 25:3867–3870.
- Edoga R.N. 2007. Determination of Length of Growing Season in Samaru Using Different Potential Evapotranspiration Models, *AU J.T.*, 11(1):28–35.
- Moron V., Robertson A.W. and Boer R. 2008. Spatial coherence and seasonal predictability of monsoon onset over Indonesia. *J Climate.* 21:1–11.
- Ohara G., Takahasi H. and Yoshida T. 2005. A New Method for Determining the Planting Season Based on the Regional Climatic Environment of Crop Locality, *J Agricultural Meteorology.* 60(5):1081–1084.
- Robert D.F., Wang Y., Roswintiarti O. and Guswanto. 2004. A drought-based predictor of recent haze events in western Indonesia. *Atmospheric Environment.* 38:1869–1878.